

広報 あしきた

2026

4 月号
No.254

新たな一歩、元気にスタート



芦北うたせマラソン大会 快晴の下開催



▶ハーフの部スタート

3月15日芦北海浜総合公園を会場にマラソン大会が（距離は3キロ、5キロ、10キロ、ハーフの4部門）開催され1237名の参加がありました。

ゲストランナーはプロランナーの川内優輝選手、本大会にはハーフの部に出場し、1時間5分40秒でゴール。大会終了後のトークショーでは「参加してから初めての晴天開催で、芦北の美しい景色を感じながら走れた。コースも特徴的で、地域ならではの魅力を楽しめる大会だった。」と感想を話しました。「速く走るには特別な才能より継続。楽しみながら走る習慣が成長につながる」と話しました。

町内ランナーの入賞者

5キロ 中学生男子 2位 新村遙



▶力走する川内優輝選手 ゴール付近



▶青空の下、海岸沿いを走るランナー



▶待の 코스프레で走る参加者

芦北高校生の住まい確保に関する 包括連携協定調印式



包括連携協定調印式

芦北高校に遠方から入学する生徒の住まい確保を目的とした包括連携協定の調印式が行われました。企業、行政、学校が連携し、地域の空き家を活用した住環境の整備や見守り体制の構築を進めるもので、地域活性化と持続可能なまちづくりを目指します。株式会社松下組が空き家の改修と管理運営を担い、ICTを活用した見守りや寮運営のノウハウ提供など、多方面から複数の企業が生徒の生活を支えます。

竹崎町長は「人口減少が進む中、この取り組みは地域の未来を支える大変意義深いもの」と述べ、関係者の連携に期待を寄せました。

松下組の松下義 社長は「地元企業として生徒の役に立てることをうれしく思う」と語り、地域貢献への意欲を示しました。

また、草野校長は「生徒が安心して学べる環境が整うことは大きな力になる」と感謝を述べ、今後の発展に意欲を示しました。

若い力が未来を変える

三者連携プロジェクト進展



芦北高校と芦北町、株式会社共立ソリューションズによる三者連携協定事業の年度末報告会が開かれ、今年度の成果と今後の取り組みが報告されました。水耕栽培や省エネルギー型農業の実証、農業人材育成など、産学官が一体となった取り組みが進められています。

特に、高校生が主体となって課題を考え、実践を重ねる姿に対し、出席者からは「高校生が取り組んでいること自体が素晴らしい」との声が上がりました。生徒の意識や行動の変化も見られ、将来につながる学びの成果が表れています。

松本副町長は「高校生の成長は地域の未来につながる」と述べ、共立ソリューションズの小山哲郎社長も「芦北発の農業モデルを全国へ発信したい」と意欲を示しました。今回の報告会により今後も連携を深め、地域課題の解決と新たな価値創出を目指していくと確認されました。

4/9

入学した1年生



町内の小中学校で入学式

町内で入学式が行われ、小学生60名、中学生111名が入学しました。佐敷小学校の入学式では、徳成校長が「友達を大切にし、楽しく学校生活を送ってほしい」と呼びかけ、新入生の門出を祝いました。新1年生の木吉由絆さんは「たくさんのお友達をつくり、勉強や体育、音楽など何事にも頑張りたい」と、これからの学校生活への抱負を話しました。

3/24

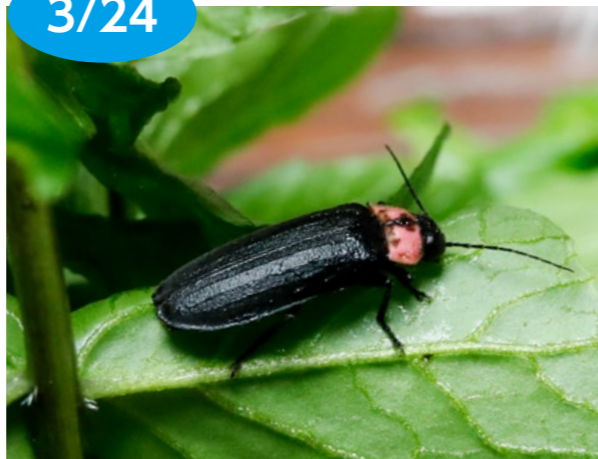

本年初のホタルを確認

ひと足早い夏の足音

3月24日午後8時20分、大川内地区の湯蔵院川で、ホタル保護監視員の吉川さんと坂田さんにより、本年初となるゲンジボタル1匹の出現が確認されました。昨年は3月1日にヘイケボタルの出現が確認されており、今年も夜の川辺を静かに照らし始めています。吉川さんは「幼虫の生育も良く、今年は多くのホタルが見られそうです」と話しています。

3/16



三校の思いをカンボジアへ

学校建設募金を贈呈

大野・湯浦・内野小学校から、カンボジアに学校を建設するための募金の贈呈が行われました。児童たちは募金活動を通して国際貢献の大切さを学び、集めた善意を届けました。大野小学校の宇田津校長は「子どもたちが自ら考え行動した経験は大きな成長につながる」と話し、竹崎町長も「目に見える形で支援できる意義は大きい」と述べました。

3/3



防犯功労者表彰（銅賞）受賞を報告

全国防犯協会連合会の防犯功労者表彰（銅賞）を受賞した山田良介さんが来庁し、竹崎町長へ受賞を報告しました。長年にわたる少年補導活動など、地域防犯への尽力が高く評価されたものです。関係者からは祝福とともに、今後のさらなる活躍への期待が寄せられました。安全で安心なまちづくりに向け、引き続きの取り組みが期待されています。

百歳おめでとう



松崎 コメさん（宮崎）
大正15年3月21日生まれ



松本 レイ子さん（國見）
大正15年3月15日生まれ



朝倉 トシさん（古石南）
大正15年3月30日生まれ



志藤 正人さん（湯浦北）
大正15年3月20日生まれ



福島 アキエさん（井牟田2）
大正15年3月20日生まれ

3/16



芦北高校総合支援事業 大学等入学生料補助金交付式

芦北町役場において、芦北高校総合支援事業による大学等入学生料補助金交付式が行われ、大学や専門学校へ進学する生徒4人に補助金が交付されました。代表して下田隆毅さんに交付決定通知書が手渡され、それぞれが今後の目標や抱負を述べました。下田さんは「進学後も学業と新体操競技の両立を目指し、充実した学生生活を送りたい」と力強く抱負を語りました。

3/16



あしきた親善大使を任命 相撲甚句会が魅力発信へ

芦北町役場で親善大使任命式が行われ、町内で活動する芦北町相撲甚句会が新たに任命されました。任期は2年間で、活動を通して各地で芦北町の魅力発信を担います。式では任命書が交付され矢野副会長は「名誉と責任を胸に、ふるさとの魅力を全国へ伝えていきたい」と意気込みを語りました。同会はこれまで、相撲甚句全国大会を3連覇するなど広く活躍しています。

町の予算を 町民一人当たり置き換えると

町民一人当たりの歳出予算額は「86万111円」で、一人当たりの町税額は「14万6,957円」となり、税負担の約5.9倍の行政サービスが提供されています。

◆町民1人当たりにお金の内訳

・議会費や予備費などに	7,677円
・魅力的なまちづくりや行政経営に	125,570円
・高齢者・障がい者・子育てに	285,916円
・ごみ処理や病気の予防に	81,204円
・農林水産業の振興に	47,056円
・商工業や観光の振興に	44,438円
・道路や河川の整備に	58,188円
・消防活動や防災に	41,434円
・小中学校、図書館、生涯学習活動に	78,998円
・災害復旧に	2,536円
・借入金の返済に	87,094円

※住基人口14,533人(令和8年1月1日)で算出

特別会計（公営企業会計含む）

予算総額 **71億3,288万円**

会計名	令和8年度予算	前年度比
特別会計	57億8,700万円	▲1.0%
国民健康保険事業	27億100万円	▲3.0%
介護保険事業	24億4,500万円	▲0.3%
町有温泉事業	1億9,500万円	3.2%
奨学資金貸付事業	2,100万円	▲4.5%
後期高齢者医療事業	4億2,500万円	7.3%
公営企業会計	13億4,588万円	72.3%
水道事業	3億6,088万円	3.4%
下水道事業（農業集落排水）	9億200万円	164.5%
下水道事業（生活排水処理）	8,300万円	▲8.8%
合計	71億3,288万円	7.6%

特別会計と公営企業会計の総予算額は71億3,288万円で令和7年度と比較して5億688万円増加しました。主な要因は、下水道会計（農業集落排水）の芦北処理場更新工事等に伴い事業費が増額したことによるものです。

一般会計

一般会計とは、町の行政運営に必要となる基本的な経費を計上した会計のことです。

予算総額 **125億円**
前年比2億円増（1.6%）

歳入

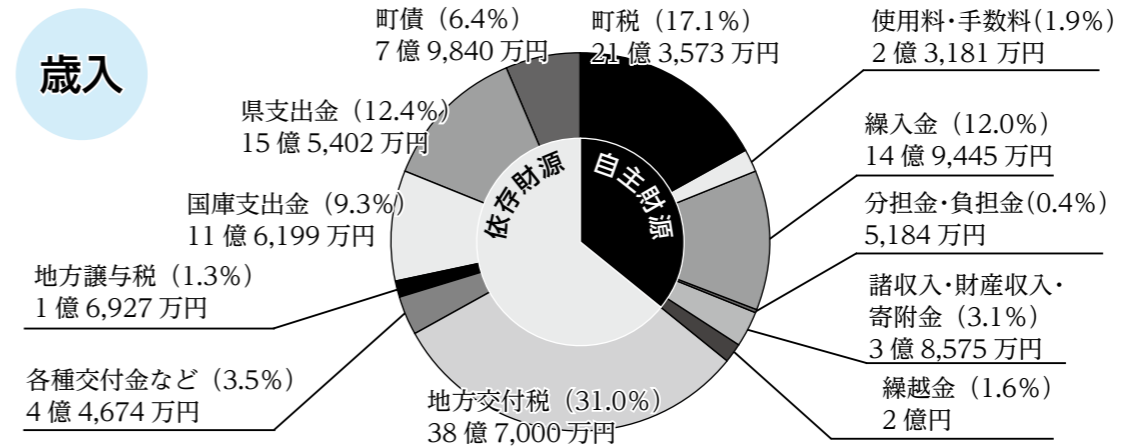

歳入につきましては、自主財源となる町税を全国的な賃金の引上げ等により、前年度比2,798万円の増となる21億3,573万円を計上しました。その他、国庫支出金に27億1,601万円、地方交付税には38億7千万円を計上しております。

歳出

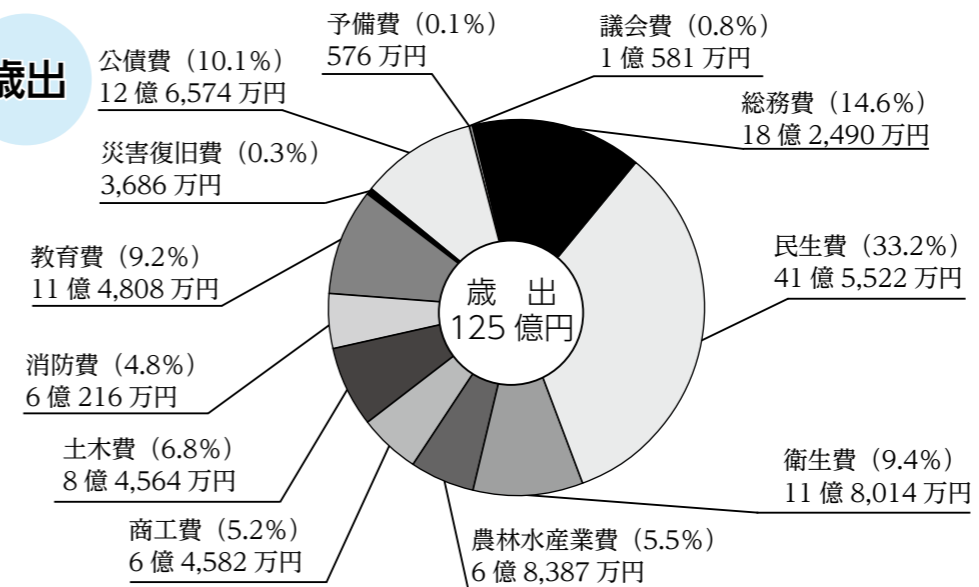

歳出につきましては、民生費に広域型介護施設等の移転改築整備の補助や保育施設への運営補助のための給付の増額等により8億5,092万円増の41億5,522万円を計上しています。また、教育費に小中学校のICT機器更新、小学校普通教室のLED化事業等により1億199万円増の11億4,808万円を計上しています。

令和8年度当初予算 主な取り組み

魅力あるしごとを創出します。

- エビの陸上養殖にかかる試験養殖業務
- 観光旅行商品造成業務

暮らしの安全を守ります。

- 防災拠点センター整備事業
- AI オンデマンド交通
・公共ライドシェア実証

健康増進と福祉の充実を図ります。

- 児童館跡地公園整備基本計画策定
- 1か月児健診扶助

誰もが学べる環境を充実します。

- 小学校普通教室のLED化
- 小中学校のタブレット更新
- 弓道場空調設備設置

参画協働のまちづくりを推進します。

- 地域おこし協力隊を増員（地域協力活動に
取り組み、地域の活性化を図る）
- 保育園留学業務

効率行政を推進します。

- 窓口案内板（サイン）設置
- 議会用のタブレット等購入
- 公共施設予約システム導入

令和8年度
当初予算

総額 **196億3,288万円**

町民の皆さんの安全・安心を守り、住みやすい芦北町をつくるための新年度予算がスタートしました。町にはどのような財源があり、どのように使われるのかを説明します。

※()内は前職

- 【課長級】
 ■ 税務課長 溝俣圭一(スポーツ・文化振興課 課長) ■ 建設課長 宮島昭典(教育課 課長) ■ 教育課長 遠山淳二(教育課 課長補佐) ■ スポーツ・文化振興課長 富永光輝(健康福祉課 課長補佐)
 【特定審議員】
 ■ 総務課特定審議員 藁崎貴生(熊本県警)
 【課長補佐級】
 ■ 税務課長補佐 宮本賢治(総務課 情報管理係 係長) ■ 健康福祉課長補佐 川田康幸(上下水道課 課長補佐) ■ 上下水道課長補佐 村上雅彦(上下水道課主幹(水道係長)) ■ 教育課長補佐 坂本吉寛(総務課主幹(監理管財長))
 【指導主事】
 ■ 教育課指導主事 塩根暁(熊本県教育委員会)
 【主幹級】
 ■ 総務課主幹・監理管財係長 山川茂夫(建設課 計画係 係長) ■ 税務課主幹・固定資産税係長 田中清美(議会事務局 書記(主幹)) ■ 建設課主幹・計画係長 中村圭一郎(建設課主幹(住宅係長)) ■ 主幹・建築係長 濱崎一心(同係長) ■ 教育課主幹・学校教育係長 白本辰吾(総務課総務係係長)

- 【係長級】
 ■ 総務課 ▼ 危機管理防災室係長 一田貴臣(企画財政課 復興創生推進室地方創生係 参事) ▼ 総務係長 江口赴文(企画財政課 財政係 係長) ▼ 情報管理係長 橋本雄一郎(同 参事) ▼ DX推進係長 橋口卓矢(商工観光課商工振興係 参事) ■ 企画財政課 財政係長 小川宏達(総務課 危機管理防災室 係長) ■ 住民生活課 総合窓口係長 洲上由香(教育課 学校教育係 係長) ■ 健康福祉課 ▼ 高齢者社会福祉係長 橋本恵美(同 参事) ▼ 障がい者福祉係 内田照也(税務課長) ■ 農林水産課 農業委員会係長 白菊大志(健康福祉課 障がい者福祉係 参事) ■ 建設課 住宅係長 立邊義広(健康福祉課 高齢者社会福祉係係長) ■ 上下水道課 ▼ 水道係長 中山伸広(税務課 固定資産税係 係長) ▼ 下水道係長 下田洋介(芦北町社会福祉協議会派遣) ■ 教育課 学校給食センター所長 瀧山敬三(スポーツ・文化振興課 スポーツ振興係 係長) ■ スポーツ・文化振興課 スポーツ・生涯学習推進係長 宮島誠一(スポーツ・文化振興課 生涯学習係 係長) ■ 議会事務局 書記(係長) 宮尾扶美枝(建設課 計画係 参事)

- 【参事級】
 ■ 企画財政課 ▼ 復興創生推進室復興まちづくり係 宮本直弥(農林水産課 林務水産係) ▼ 復興創生推進室地方創生係 笠本尚志(農林水産課 農政係) ▼ 財政係 釜千秋(教育課 学校教育係) ■ 税務課 ▼ 住民税係 矢野雄大(建設課 計画係) ▼ 固定資産税係 黒田美保子(会計室 会計係) ▼ 収納係 田中総一郎(総務課 監理管財係) ■ 住民生活課 ▼ 総合窓口係 山崎智雄(総務課付) ▼ 環境対策係 中田勝史(農林水産課 林務水産係) ■ 農林水産課 林務水産係 岡田大樹(住民生活課 環境対策係) ■ 建設課 計画係 小川美樹(税務課 住民税係) ■ 会計室 会計係 東総理咲(スポーツ・文化振興課 生涯学習係) ■ 教育課 学校教育係 大矢聡(企画財政課 財政係) ■ スポーツ・文化振興課 スポーツ・生涯学習推進係 坂田宏樹(税務課 収納係)
 【主事級】
 ■ 総務課 ▼ 監理管財係 石井竜太郎(住民生活課 環境対策係) ▼ DX推進係 前川明宏(住民生活課 総合窓口係) ■ 企画財政課 財政係 平富琢朗(建設課 計画係) ■ 税務課 住民税係 田中博樹(スポーツ・文化振興課 コミュニティセンター係) ■ 住民生活課 ▼ 医療年金係 阪口友一朗(税務課 固定資産税係) ▼ 環境対策係 岩本翔(健康福祉課 障がい者福祉係) ■ 健康福祉課 ▼ こども未来・健康推

- 進室 こども家庭係 江口凌平(商工観光課 観光振興係) ▼ 高齢者社会福祉係 尾川航(税務課住民税係) ▼ 障がい者福祉係 竹田望(住民生活課 総合窓口係)、二俣佑(スポーツ・文化振興課 町民総合センター) ■ 農林水産課 農政係 杉村希(健康福祉課 こども未来・健康推進室 こども家庭係) ■ 商工観光課 商工振興係 矢野和彦(熊本県派遣) ■ スポーツ・文化振興課 ▼ スポーツ・生涯学習推進係 本田貴紀(スポーツ・文化振興課 スポーツ振興係)、山下直也(農林水産課 振興係) ▼ 町民総合センター 荒木翼(スポーツ・文化振興課 スポーツ振興係) ■ 熊本県派遣(市町村課) 駒走健大(企画財政課 財政係)
 【新規採用】
 ■ 総務課 ▼ 秘書広報室 平道ゆりか ▼ 情報管理係 脇山隆馬
 ■ 住民生活課 総合窓口係 藤本窓香
 ■ 農林水産課 林務水産係 宮島利華
 ■ 商工観光課 観光振興係 鳥居祐介
 ■ 建設課 計画係 福留剛
 【退職】(3月31日付け)
 平田秀臣(建設課長)
 田中公広(健康福祉課健康推進係主任)
 桑村留美子(住民生活課総合窓口係長)
 大浪和典(農林水産課農業委員会係長)
 【帰任】(3月31日付け)
 ■ 熊本県警 谷口信二(総務課 特定審議員) ■ 熊本県教育委員会 黒田治(教育課 指導主事)

「知って良かった!」
芦北高校

本校では、生徒1人ひとりが安心して学業に専念できるよう、芦北町から多大なご支援をいただいています。制服・体操服・実習服などの被服準備費や教科書購入費の補助に加え、新たに現代の学びに欠かせない1人1台のタブレット端末の購入費も支援していただいています。これにより、ICTを活用した先進的な学習環境を生徒全員に平等に提供することができています。

さらに、農林業や福祉分野の最新機器を活用した講習会などにも支援を活用し、専門家を招いた実践的な学びの機会を充実させています。こうした芦北町からの総合的な支援により、生徒たちの学びはより深まり、将来への可能性が大きく広がっています。

これらの取組は、町全体で子どもたちを育てようという「芦北の温かさ」の表れです。芦北高校は、



芦北高校HP

この恵まれた環境を力に、地域に貢献できる人材の育成に今後とも努めてまいります。詳しくは本校ホームページをご覧ください。



▶ドローン講習会



▶VR体験



▶制服

芦北町文化団体の紹介

『芦北芳柳会』日本舞踊

私たち芦北芳柳会は、優雅な動きと繊細な表現を大切にした舞踊で、地域の皆さまとの交流を深め、文化の輪を広げていくことを目指し、日々稽古に励んでいます。見る人の心に日本の四季や情景、そして人の思いを伝えるために年に1回、手話サークルつばさと共に主催する合同発表会のほか、地域の文化祭や祭り、福祉施設への慰問にも積極的に参加し、日本舞踊の魅力を伝えるとともに、地域とのつながりを深めていることも大きな特徴です。

また、芦北芳柳会は舞踊を通じて人づくりも大切にしています。礼儀や姿勢、相手を思いやる心を学びながら助け合い、温かい雰囲気の中で活動を続けています。

毎月、第2・4火曜日の午後2時から4時まで、きずなな里や女島活力推進センター、総合コミュニティセンターなどで稽古しています。現在、メンバーは男性2名、女性9名で活動しており、初心者でも踊ってみたいという気持ちがあ

れば大歓迎です。和気あいあい楽しんで稽古をしていますので、発表会に向けて一緒に踊りましょう。体験見学はいつでもお待ちしております。

この広報誌が出る直前の4月4日(土)に手話サークルつばさとの合同発表会を芦北町地域活性化センターで開催し、多くの方の前で舞踊を披露しました。来年以降も開催する予定ですので、皆さま、ぜひお越しください！

*問い合わせ先

スポーツ・文化振興課文化振興係
0966(07)1171



▶発表会

障害のある方の職業訓練

対象者 身体（聴覚・上肢・下肢・内部）知的、精神、発達、難病、高次脳

内容 PCの基礎的操作、office基礎から実践を学習。コミュニケーションにスキルや能力取得を目指します。

経費 テキスト代 10,890円(税込)程度

場所 PCクリエイティブ教室

訓練期間 7月1日～9月30日

募集締切 5月29日

熊本県立高等技術専門学校 ☎096(377)8300

「こどもまんなか児童福祉週間」について

「こどもまんなか児童福祉週間」はこどもたちが健やかに安心して暮らせる社会を目指し、児童福祉について考える週間です。この週間では、こどもたちの笑顔を守るために、大人たちが協力しあい、より良い未来を作ることを目的に様々な啓発活動が行われます。詳しくはこども家庭庁のホームページをご覧ください。

健康福祉課 こども未来・健康推進室 こども家庭係 ☎0966(83)9668

生き生き大学の受講生募集

対象者 町内在住60歳以上

開催期間 令和8年6月～令和9年2月(月1回/全9回) 園芸、スマホ教室、暮らしのための講話は全4回

申込先 コミュニティセンター・田浦支所・各出張所で受付 2次元コードからも申込できます。

申込期限 5月15日(金)

場所	講座内容(定員)	開催日時
コミュニティセンター	暮らしのための講話 ※健康や交通安全など、安心して暮らすための講話を予定	偶数月第2水曜日 10:00～12:00
	ヨガ①②(各10名)	第2水曜日 ①13:30～14:30 ②14:30～15:30
	舞踊・民謡カラオケ・園芸(各15名)	第2木曜日 10:00～12:00
	スマホ教室【基礎】(20名)	第2木曜日 10:00～12:00
	スマホ教室【応用】(20名)	第2木曜日 13:30～14:30
多目的研修センター	健康リズム体操(20名)	第3木曜日 10:00～11:00
	ヨガ(20名)	第3水曜日 13:30～14:30
大野出張所	出張スマホ教室(10名)	第4水曜日 13:30～15:30
吉尾出張所	出張スマホ教室(10名)	第4木曜日 13:30～15:30

受講生が5名に満たない講座は開講しません。(出張スマホは3名) 定員を超えた講座は、抽選になります。

芦北町総合コミュニティセンター コミュニティセンター係 ☎0966(82)2213

住宅等への危険木伐採に補助金を交付します

対象者 ・危険木の所有者または管理者
・危険木が倒れることで、直接的な被害を受ける恐れのある小屋等の所有者又は管理者

対象経費 危険木の伐採、撤去処分等に要する経費

補助金の額 対象経費の3/4(税抜)

補助上限 30万円

農林水産課 林務水産係 ☎0966(83)9658

農業集落排水処理施設・合併浄化槽使用料の改定

農業集落排水処理施設使用料及び、合併浄化槽の使用料を令和8年6月請求分から改定します。

▶農業集落排水処理施設使用料(税込)

	改訂前	改定後
基本使用料	1,100円	1,430円
1m ³ あたり	110円	143円

▶合併浄化槽使用料(税込)

	改訂前	改定後
5人槽	3,142円	3,960円
6～8人槽	3,456円	4,400円
10人槽	4,085円	5,170円
11～15人槽	4,713円	5,940円
31～41人槽	14,142円	17,710円

※芦北町に合併浄化槽使用料を支払っている人が対象。

将来にわたり安定したサービスを提供するため、農業集落排水処理施設および合併浄化槽の使用料改定です。下水処理の費用は本来、使用者の皆さんの使用料で賄うものですが、現在は不足分を税金で補填していますが、現在は物価高騰により維持管理費が増加しており、さらに施設の老朽化に伴う改修・更新にも多額の費用が見込まれます。また、使用料は農業集落排水が平成9年度、合併浄化槽が平成21年度の改定以降、見直しを行っていません(消費税改定を除く)。

問 上下水道課 下水道係 ☎0966(83)9690

「ふるさとづくり基金運用事業」の申込

町内の各地域において活動している地域づくり団体や、今から継続的にまちづくりを続けていきたいと考えている方で、一定の条件を満たすと、町の助成金が受けられます。対象事業には、スポーツ・文化振興・国際交流・研修助成及び地域間交流事業などがあります。

申込期限5月22日(金)まで

企画財政課 復興創生推進室 復興まちづくり係 ☎0966(83)9647

妊娠を希望される方へ不妊治療費を助成します

町では、妊娠を望まれるご夫婦の経済的負担を軽減するため、生殖補助医療(体外受精など)および一般不妊治療にかかる費用の一部を助成しています。

○生殖補助医療

◆対象の治療
・体外受精・顕微受精・保険適用の生殖補助医療と併用して実施する先進医療

◆助成内容
・夫婦1組につき、1回の治療ごとに自己負担の35,400円を超えた額

◆申請期限
・治療終了日から6ヶ月以内

○一般不妊治療

◆対象の治療
・一般不妊治療・人工授精

◆助成内容
・夫婦1組につき、年度ごとに25,000円を上限に助成

◆申請期限
・治療開始月から1年以内

▶両治療の対象者

◆夫婦の双方またはいずれかが芦北町に住所を有していること

◆他の自治体で同一の助成を受けていないこと

問 健康福祉課 こども未来・健康推進室 健康推進係 ☎0966(83)9675

带状疱疹ワクチンの予防接種について

「まちだより」4月号でお知らせしましたワクチン接種の年齢が間違っておりました。

年齢100歳の対象者は 大正15年4月2日～昭和2年4月1日に生まれた人が対象です。

問 健康福祉課 こども未来・健康推進室 健康推進係 ☎0966(83)9675

ホテルの出現見込

初夏の夜の風物詩である『ホテル』に会いに出かけてみませんか？

▶鑑賞スポット

内野川・湯蔵院川	4月下旬
乙千屋川	5月中旬
吉尾川	5月下旬
山神川・今村川	〃
漆川・漆川内川	〃

▶鑑賞上の注意
ホテルは強い光を嫌うので、スマートフォンやカメラのフラッシュなどは使わないようにしましょう。

問 住民生活課 環境対策係 ☎0966(83)9665

学校生活や発達に関する相談会

小・中学校入学予定のお子様や現在就学中のお子様の学校生活上の困りごとや発達に関する不安、お悩みをお持ちのご家庭を対象に「教育相談会」を開催します。

【田浦中学校区】
日時 6月15日(月) 9:00～17:00
会場 芦北町地域活性化センター

【佐敷中学校区】
日時 6月16日(火) 9:00～17:00
会場 芦北町総合コミュニティセンター

【湯浦中学校区】
日時 6月17日(水) 9:00～17:00
会場 芦北町総合コミュニティセンター

▶相談時間 30分程度
▶申込方法 電話による事前予約※
▶申込期限 6月1日(月)まで

問 芦北町教育課 学校教育係 ☎0966(87)1171

※子どもの発達状況やお困り感を事前に把握し、相談内容に応じた適切な準備を行うため、電話による事前予約とします。

スポーツ・文化振興事業補助金

スポーツや文化活動で上位大会に出場する方や、クラブ活動を支援します。

○スポーツ振興事業補助金

◆九州大会以上に出場する選手・監督の経費を一部補助

◆社会体育クラブの活動費を一部補助

◆中学生の競技力向上のための下宿費等を支援

○文化振興事業補助金

◆九州大会以上の文化系大会・コンクール出場者の経費を一部補助

▶両事業の対象者

◆町内在住者

◆町内小・中学校卒業の高校生まで

◆町内の社会体育クラブ

▶申請期限
大会開催日の1か月前まで

▶その他

◆全国大会出場者や上位入賞者は役場本庁舎国道3号側に横断幕を掲示

◆優秀な成績の方は年度末に表彰・奨励金あり

問 スポーツ・文化振興課 ☎0966(87)1171

結婚サポートセンター Lynk(リンク)の設立

八代市・氷川町と共同で、結婚を希望する人を応援する「結婚サポートセンターLynk」を八代市に開所しました。こちらでは、出会いの機会づくりや相談支援等、各種サポートを行います。結婚を希望する人、婚活に興味がある人はお気軽にご相談ください。

問 結婚サポートセンターLynk ☎0965(33)3848

連休中の施設等の営業

○：通常営業 ×：休業日

施設名	4/27月	28火	29水	30木	5/1金	2土	3日	4月	5火	6水	7木
芦北・湯浦児童館	×	○	○	○	○	○	○	○	○	○	×
湯浦温泉センター	○	○	○	○	○	○	○	○	○	○	○
ヘルシーパーク芦北	○	○	○	○	○	○	○	○	○	○	○
計石温泉センター	○	○	○	○	○	○	○	○	○	○	○
大野温泉センター	○	×	○	○	○	○	○	○	○	○	×
御立岬温泉センター	○	○	○	○	○	○	○	○	○	○	○
星野富弘美術館	×	○	○	○	○	○	○	○	○	○	○
町民総合センター	×	○	○	○	○	○	○	○	○	○	×
交流センター	×	○	○	○	○	○	○	○	○	○	×
温泉プール	×	○	○	○	○	○	○	○	○	○	×
コミュニティセンター	○	○	○	○	○	○	○	○	○	○	×
ふれあいツクールバスの運行	○	○	×	○	○	○	×	×	×	×	○
清掃センター	ごみ収集	○	○	○	○	×	×	○	○	○	○
	持込受入	○	○	×	○	○	×	×	×	×	○
※27日、28日、30日、1日は通常どおり受入れます(時間13:00～16:00) ※田浦事業所(4/28日、30日は9:00～12:00の受入)											
芦北海浜総合公園	×	○	○	○	○	○	○	○	○	○	○

新着図書ピックアップ

小説・エッセイ

アフター・ユー 白露	一穂 敏 今野 敏	ミチ 敏
あたしがわたしじゃなくなれば 子供部屋同盟	汐見 夏衛 高橋 弘希	はるな 希
世界はきみが思うより 推しとともに去りぬ	寺地 はるな 成田 名璃子	はるな 希
とどけチャイコフスキー 成瀬は都を駆け抜ける I(アイ)	中山 七里 宮島 未奈 道尾 秀介	七里 希
吾も老の花 「老害」と呼ばれたい私たち	河合 薫 阿川 佐和子	佐和子 希
日本文化、寄り道の旅 ほけてもいいよ	彬子女王 村瀬 孝生	彬子 希

実用書

江戸の読書図鑑 新コーチングが人を活かす 正しい休み方の教科書 くせ毛はこれであかぬけます 衝撃的においしい豚肉レシピ 東京ディズニーリゾート完全ガイド 丸シール遊びBOOK	飯田 泰子 鈴木 義幸 片野 秀樹 Yukari 中村 奈津子 すーたろうママ	義幸 希
---	--	------

児童書

名探偵コナン&理科探偵団 2 危険・有毒虫図鑑 小学生のパンづくりブック おいしいお米をつくりたい! 意味が分かる怖い写真	青山 剛昌 平坂 寛 鈴木 あつこ 谷本 雄治 藤白 圭	剛昌 希
---	--	------

絵本

注意読本 パンダおかたづけでんしゃ ねこがしんばい えっさほいさ ミニナンホーイチ	五味 太郎 いりやま さとし 角田 光代 たなか ひかる 小泉 八雲	太郎 希
---	--	------

◆ほかにもたくさん!ぜひ図書館へ!◆

図書館だより

【開館時間】 火・木・金 10:00～18:00
水 10:00～20:00
土・日・祝 9:00～17:00

【休館日】 月曜日(月曜が祝日の場合はその翌日)

【貸出】 2週間以内・ひとり10冊まで
雑誌やマンガもあります

新着図書



今月の図書館企画

- ・一日のスタートはよい朝ごはんから
- ・九州お出かけガイド特集
～本棚から出発!九州ぐるっと旅～
- ・ガーデニング特集
～育てる時間がいちばん幸せ～

絵本の読み聞かせ

開催日 第2日曜日
時間 ①11:00
②14:00
場所 子どもの広場

●今月のイチ押し 『ねえ、ろうそく多すぎて誕生日ケーキ燃えてるんだけど』 ジェーン・スー 著 光文社



毎年毎年、誕生日を迎えるたびに、「まさかこんな仕上がりになるとは思わなかった…」と拍子抜け。「あなたの誕生日ケーキは、もはや発火の恐れがある。」今年の誕生日に送られてきたカードに大笑い。心の中や世の中に対するもやもやを言語化し、絶大な支持を持つ著者も50代。加齢を明るく笑い飛ばす、自己受容のヒント満載のエッセイ集。

現在では、クリスマスと同様に、イースターは宗教的な意味合いが薄れ、西洋では多くの人々が何らかの形で祝っています。イングランドで最も一般的なのは、チョコレートのイースターエッグを贈ったり受け

毎年春に、イギリスではイースター(復活祭)があります!イースターというのは、イエス・キリストの復活を記念するキリスト教の日です。イースターの前には40日間のレント(四旬節)があり、この期間中、一部のキリスト教徒は断食をしたり、肉・魚・卵を食べないことにしたり、楽しみにしているものを控えたりします。レント期間が終わると、それぞれの家庭ではごちそうを食べてお祝いします。特にラム肉を食べるのが一般的です。

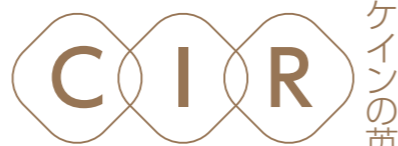

Kane Smith-Hodge
ケイン・スミスホッジ

ケインの英国文化普及
キャンペーン

取ったりすることです。これはチョコレートでできた大きな卵で、イースターの時期になるとスーパーマーケットで広く販売されます。私たちが子どもの頃は、友人や家族からたくさんチョコレートエッグをもらっていました!



5月10日に、芦北町総合コミュニティセンターの調理室で特別なイースターイベントを開催します!このイベントでは、イギリスのイースターについて学び、伝統的なイースターのデザート作り方や、イギリス風の紅茶の入れ方も体験できます。興味のある方は、左記までお問い合わせの上、お申し込みください!

企画財政課
☎09696 (833)9647

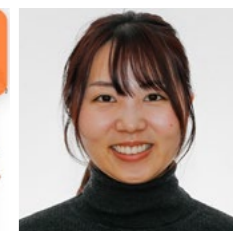

有害鳥獣対策
推進応援隊
森安 千波

みなさん、こんにちは。地域おこし協力隊の森安千波です。福岡県出身で、医療機関や就労支援、飲食業など、人と関わる仕事に幅広く携わってきた経験を持ちます。もともと動物が好きで、「いつか動物に関わる仕事をしたい」と考えていた中、訪れた芦北町の豊かな自然に「目惚れ」し、移住を決意しました。

現在は、協力隊OBの指導を受けながら、鳥獣の生態や捕獲技術を学び、現場での活動に取り組んでいます。山林では樹木の皮が剥がれる被害、農地では作物被害など、深刻な現状を目の当たりにし、対策の重要性を強く実感しています。一方で、くくり罠の設置や重い



機材の運搬に苦戦するなど、日々試行錯誤を重ねながら経験を積んでいます。

今後は猟友会の活動支援に加え、ICTやIoT技術の活用による捕獲の効率化にも挑戦し、現場の知恵と新たな技術を組み合わせ、せた対策を進めていきます。前職で培った「現場に寄り添う姿勢」を大切に、二つひとつの課題に向き合いながら、地域の暮らしを守る担い手として貢献できるように精進してまいります。どうぞよろしくお願い致します!



観光うたせ船支援
平田 直人

こんにちは。私は協力隊としてご縁を頂いて、うたせ船に深く関わってきました。昨秋に小型船舶操縦免許を取得後、実際に乗船し、アシアカエビを狙う底引き網漁の補佐を行いました。その5か月の経験を振り返り、ここで紹介します。

うたせ船漁で重要なのは風と潮です。不知火海は引き潮時に北から南へ潮が流れます。また、冬の朝、コチ風と呼ばれる東風が海に向かって吹き抜けた後、風は北寄りに変化し船はその風に乗って網を曳きます。

引き潮と北風が重なると網を曳く距離が伸び、基本的にその距離とエビの漁獲量は比例します。5時間で鶴木山付近から湯の尻まで流れた日もありました。しかし二つが揃う機会は月に数回ほど。その為、漁師の方は良い北風を狙って漁に出ます。

海では多くのことを学びました。網を増やせば、エビも沢山獲れるのでは? 「その分スピードが落ち、距離が伸びない。」もっと帆を上げて



▶冬の漁で使う「桁網」

スピードを出せばどうか? 「速すぎると海底の網が浮き上がり、エビが入らない。」海では風向きも風力も目まぐるしく変化します。

なぜ帆を上げ下げするのですか? 「風が変わっても船の速度を保つ必要がある。速度が変れば網がグラついてしまう。」網の状態を常に想像し、船を操ります。

「昨日は雨だった。今日は風が強いです。」港の海面が揺れている。こんな時は沖でいい風が吹いている。「向こうの海が黒くなった。風が来る。」経験に基づく予想が的中し、船にエビが跳ね上がる様子を何度も見ました。

残るうたせ船は8隻。しかしその技術と知識の貴重さは、数では表せないものだと感じています。協力隊2年目、専門分野の観光業でうたせ船に何ができるか、引き続き研究して参ります。

後期高齢者医療費保険料率が変わります

保険料率は2年ごとに見直され、熊本県内で均一となります。
令和8年度からの保険料率は以下のとおりになります。



※所得が低い方へは、均等割の軽減制度があります。

同一世帯の被保険者及び世帯主の総所得金額等の合計金額	均等割の軽減額
【基礎控除額】以下の世帯	7.2割
【基礎控除額 + 31万円 × 被保険者数】以下の世帯	5割
【基礎控除額 + 57万円 × 被保険者数】以下の世帯	2割

子ども・子育て支援金の納付が始まります

子どもや子育て世帯を社会全体で支えることを目的としており、医療保険に加入する全ての方に、保険料とあわせて納付していただくことになります。

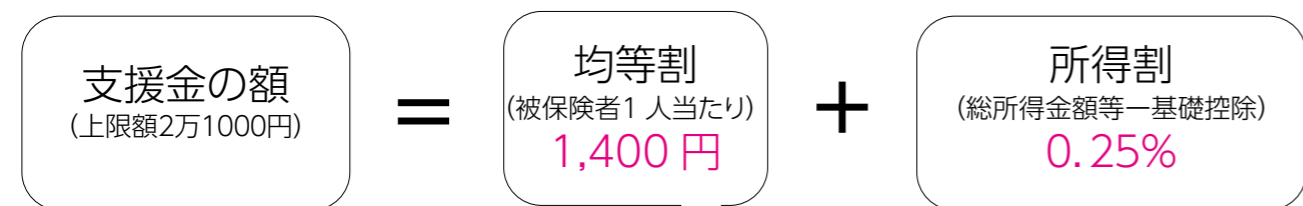

※所得が低い方へは、均等割の軽減制度があります。

同一世帯の被保険者及び世帯主の総所得金額等の合計金額	均等割の軽減額
【基礎控除額】以下の世帯	7割
【基礎控除額 + 31万円 × 被保険者数】以下の世帯	5割
【基礎控除額 + 57万円 × 被保険者数】以下の世帯	2割

詳細な料金は、7月に送付する「保険料決定通知書」をご確認ください。

*問い合わせ先 住民生活課 医療年金係 ☎0966 (83)9664

星野富弘
美術館だより



▲表彰式記念撮影

星野富弘美術館詩画公募展 表彰式
3月14日(土) ぎずなの里で、星野富弘美術館詩画公募展表彰式が行われました。当日は、入賞者や関係者ら約80人が参加。最優秀賞、優秀賞、星野富弘美術館賞の各部門別に賞状と記念品が贈呈されました。
今回の詩画公募展には、小学生の部602点、中学生の部503点、一般の部329点、合わせて1434点が応募されました。入賞作品は、広報あしきた3月号に掲載していますので、ご覧ください。
○『第19回星野富弘美術館詩画公募展入賞作品展』
／星野富弘季節の常設展「春・初夏」開催中
期間 4月26日(日)まで(※季節の常設展は6月21日(日)まで)
開館時間 午前9時～午後5時
休館日 第2・4月曜日(祝日除く)

国民健康保険税が変わります

令和12年度に実施される「県内全ての市町村の保険税率の統一」に向けて、税率の見直しを行いました。令和8年度課税分から適用されます。

	医療区分			後期分			介護分	
	所得割	均等割	平等割	所得割	均等割	平等割	所得割	均等割
現行	5.90%	16,700円	19,800円	2.00%	5,800円	7,000円	0.85%	5,500円
改正後	6.57%	20,300円	19,400円	2.35%	7,400円	7,000円	1.38%	8,900円
県平均	7.91%	27,626円	18,671円	3.05%	10,622円	7,179円	2.42%	15,796円

※令和7年度(7月課税時)と比較すると、1人当たり平均約9,000円の増額となります。

※均等割・平等割は、世帯に応じて軽減制度(7割・5割・2割)があります。

※18歳に到達した年度末までの子の均等割額は、減免(軽減)されます。

◎税率を引き上げる理由

国民健康保険税率を引き上げる理由は、次の2つになります。

- 令和12年度には、県内すべての市町村の税率が同じになる**
熊本県は、市町村間の保険税率・医療費水準の標準化を図り、「同じ所得、同じ世帯構成であれば、県内のどこに住んでも同じ保険税となる」ことを目指しており、令和12年度からは県内すべての市町村の税率が同じになります。
芦北町の税率は他市町村より低いため、段階的(令和8・10年度)に税率を引き上げ、急激な税負担の緩和を図ります。
- 本町の国保財政の健全化を図る**
芦北町の国民健康保険の運営は、現在「1人当たりの医療費は高いのに、保険税は低い」状態にあります。
加えて被保険者の減少により、保険税収入等は年々減少しているため、将来の運営に支障をきたすことが予測されます。
将来も本町の国民健康保険を健全に運営するために、税率を引き上げる必要があります。

子ども・子育て支援金の納付が始まります

子どもや子育て世帯を社会全体で支えることを目的としており、医療保険に加入する全ての方に、保険料とあわせて納付していただくことになります。



※均等割は世帯に応じて軽減制度(7割・5割・2割)があります。

※18歳に到達した年度末までの子の均等割額は、減免(軽減)されます。

※18歳以上の加入者には、「18歳以上均等割(20円)」が加算されます。

子ども・子育て支援金は、次の6つの子育て政策に充てられます。

児童手当の拡充	妊婦のための支援給付	育児時短就業給付
育児期間中の国民年金保険料免除	出生後休業支援給付	こども誰でも通園制度

※子ども・子育て支援金の詳細については、こども家庭庁のホームページをご覧ください。

※支援金の負担額は、国民健康保険・後期高齢者医療保険・健康保険組合ごとに異なります。



こども家庭庁

詳細な税額は、7月に送付する「国民健康保険税額決定通知書」をご確認ください。

*問い合わせ先 税務課 住民税係 ☎0966 (83)9650
住民生活課 医療年金係 ☎0966 (83)9664

「WARRABITO (和楽人)プロジェクト」

芦北町ビジネスコンテストでグランプリを受賞

受賞したチームミサト(NPO 法人みさと)の「WARRABITO (和楽人)プロジェクト」の内容を紹介いたします。



600年以上続く「佐敷諏訪神社例大祭」は、全国的にも珍しい「わらび餅の奉納」から幕を開ける伝統行事です。かつては餅作りが地域コミュニティを育む大切な役割を担っていました。現在は少子高齢化で担い手が減り、祭りの「始まり」そのものが途絶えようとしています。



「これまで芦北高校生らと連携し、伝統を次代へ繋ぐ活動を続けてきたものの、令和2年7月豪雨

やコロナ禍によりその歩みは一時中断を余儀なくされました。しかし、令和2年7月の水害で泥をかき出し再建を支えてくれたのは、地元の人々、そして町外からも駆けつけてくれた多くのの方々との「顔の見えるつながり」だったとNPO 法人みさと代表の「川大輔さんは話します。こうして地域内外とのつながりを築き、守ることの大切さを痛感した今、プロジェクトは力強く動き出しました。」

プロジェクトの第一歩として、今年度の佐敷諏訪神社例大祭では「奉納わらび餅」を限定販売します。この販売収益は、地元の子どもたちが楽しく餅作り体験教室の運営など、継承活動に活用します。現在、芦北産のわらび粉の使用はわずか「1%」が限界です。この「1%」を100年かけて「100%」へと育てていく挑戦です。ただ消費するだけでなく、文化を支える「継承者」として、芦北の誇りを次世代に紡ぐ「WARRABITO」の味をぜひ会場楽しんでみませんか。

「グランプリ受賞者コメント」

「水害やコロナを乗り越え、皆さまとの絆で今年度再始動することができました。600年の伝統を100年先へ繋ぐため、この文化を共に育てていただければ幸いです。例大祭の4月28日に境内で販売します。芦北の伝統を一緒に紡いでいただければ幸いです」



芦北短歌会

風に乗る梅の花びら舞い落ちて深まる春の助走となれり

小川 勝子

一面の菜の花畑は満開に蝶も舞い来る穏やかな午後

才田 明

太刀魚の煮付けは十八番照り照りに十三分で母に届ける

下田みのぶ

大関山萌える若葉はうすみどり鶯の音も春を告げている

巖野 正則

桜花の下村人たちと戯れし日の懐しき花便り聞く

鳥居 静子

子育て支援センター (5月の行事)

- 子育て支援センターは未就園児と保護者なら誰でも利用できます。 **利用時間** 毎週 月曜日～金曜日
- 子育て仲間づくりや情報交換にお気軽にご利用ください。 **9:00～12:00/13:00～15:00**

《あしきた・まちのこども園》

- 11日(月)①ベビーマッサージ
- 15日(金)②ふれあいヨガ
- 21日(木)③いただきます(保育園のごはんを食べます)
- 25日(月)④粗大遊びを楽しもう!

※①②③④要予約 ①②先着5組 ③先着3組

* 申込・問い合わせ先 ☎ 0966(82)3044

《田浦保育園》

- 7(木)～8日(金)母の日のプレゼントづくり
- 19日(火)クッキングを楽しもう
- 26日(火)あしきた・まちのこども園に遊びに行こう

* 問い合わせ先 ☎ 0966(87)0034

児童館からのお知らせ(5月の行事)

利用時間 毎週 火曜日～日曜日 **10:00～18:00** (月曜休館・月曜が祝日の場合は火曜日)

《芦北児童館》

「かっこいい兜を作ろう！」

- ▶ **日時** 5月2日(土) 13:30～15:30
- ▶ **内容** 色画用紙を使ってオリジナル兜を作ります。
- * 問い合わせ先 芦北児童館 ☎ 0966(82)3036

《湯浦児童館》

「ミニ運動会！」

- ▶ **日時** 5月5日(火) 10:30～12:00
- ▶ **内容** 玉入れやリレーなどミニ運動会を行います。
- * 問い合わせ先 湯浦児童館 ☎ 0966(86)0074

芦北町・八代市・氷川町定住自立圏連携イベント情報

氷川町 道の駅「竜北」 ゴールデンウィークイベント開催

- ▶ **日時** 4月29日(水)～6日(水)
- ▶ **場所** 道の駅「竜北」
- ▶ **内容** 不知火みかん、サラ玉詰め放題や八代海産あさりの販売、道の駅竜北オリジナル「晩白柚うどん・晩白柚そうめん」のお披露目販売会など、ゴールデンウィーク期間中イベント開催!
- 5月4日(月)～6日(水)八代海産あさりの販売
- 5月5日(火)お楽しみすくいどり、こどもの日 苺のデザートプレゼント
- 4月29日(水)～5月6日(水)「晩白柚うどん・晩白柚そうめん」お披露目販売会
- * 問い合わせ先 道の駅「竜北」 ☎ 0965-53-5388

八代市 第41回ふる郷愛鏡祭 & 第21回平家いずみお茶まつり

- ▶ **第41回ふる郷愛鏡祭**
- ▶ **日時** 5月24日(日)9:30開会
- ▶ **場所** 鏡支所・鏡文化センター周辺
- ▶ **内容** 畳投げ大会、魚のつかみ取り大会、じゃがいも詰め放題、ジョギングフェスティバルなど
- * 問い合わせ先 ふる郷愛鏡祭実行委員会事務局 ☎ 0965-52-2131
- ▶ **第21回 平家いずみお茶まつり**
- ▶ **日時** 6月7日(日)9:30～15:30
- ▶ **場所** 道の駅 秘境の郷いずみ
- ▶ **内容** 特産品等展示販売(泉茶、ヤマメの塩焼きど) 手炒り釜茶作り、ステージイベントなど
- * 問い合わせ先 平家いずみお茶まつり実行委員会 ☎ 0965-67-2730

芦北町・水俣市・津奈木町広域連携イベント情報

水俣市 水俣ローズフェスタ・春2026

- ▶ 入場料無料! 美しいバラを見に行きましょう!
- ▶ **日時** 4月25日(土)～5月17日(日)
- ▶ **場所** エコパーク水俣バラ園
- ▶ **内容** 今年も800種5千株のバラが見頃を迎えます。マルシェやバラの苗販売など
- * 問い合わせ先 ローズフェスタ実行委員会事務局 水俣市役所経済観光戦略課内 ☎ 0966(61)1629

津奈木町 第2回玉ねぎ大騒ぎ

- ▶ 玉ねぎが主役の玉ねぎを愛するイベントです!
- ▶ **日時** 4月25日(土) 10:00～16:00
- ▶ **場所** つなぎ百貨堂広場
- ▶ **内容** 東京インドカレーの名店「デリー」による新作「エビカレー」をはじめとするグルメや玉ねぎの販売、新商品のお披露目など
- * 問い合わせ先 つなぎ百貨堂広場 ☎ 0966(78)2000



イベント・当番医カレンダー

4/27	月	
28	火	
29	水	・七浦てらさきクリニック ☎(82)5666
30	木	
5/1	金	
2	土	
3	日	・六車医院 ☎(78)2012
4	月	・竹本医院 ☎(86)0075
5	火	・芦北クリニック ☎(86)1200
6	水	・松本医院 ☎(82)2019
7	木	
8	金	
9	土	
10	日	・井上医院 ☎(82)2503
11	月	
12	火	
13	水	
14	木	
15	金	
16	土	
17	日	・芦北とりかい眼科 ☎(82)5881
18	月	
19	火	
20	水	
21	木	
22	金	
23	土	
24	日	・宮島医院 ☎(82)2254

人口のうごき (R8.4.1 現在) () 内は前月比

人口	14,361人	(-104)
男	6,815人	(-57)
女	7,546人	(-47)
65歳以上	6,964人	(-15)
世帯数	6,768世帯	(-18)

町民の皆さんに楽しんでいただける広報紙をお届けできるよう、田中さんとともに頑張っていきます。(平道)

お誕生おめでとう

R8.3.1 ~ 3.31 受付分 (敬称略) 受付件数 2 件

氏名	誕生日	性別	保護者	区
鳥江 凪	3.18	男	拓海	湯浦南

※本町窓口へ届け出た人で、承認を得た人を掲載しています。町外に提出した人で、掲載を希望する場合は、役場総務課秘書広報室までご連絡ください。

ご冥福をお祈りします

R8.3.1 ~ 3.31 受付分 (敬称略) 受付件数 28 件

氏名	死亡日	年齢	区
沼田 ヒロ子	3.6	92	白岩
柿坂 重義	3.6	87	大尼田
池田 和夫	3.8	81	乙千屋
山本 勝巳	3.8	93	吉尾
佐藤 康徳	3.8	88	大川内南
田上 キヌ子	3.9	87	湯浦南
西村 次子	3.11	98	小田浦 5
高峰 博美	3.11	78	宮浦
末永 榮	3.14	90	丸山
塩森 喬	3.14	87	湯浦北
中村 クサノ	3.15	98	米田
吉田 京子	3.16	100	上町
岩本 隆明	3.16	78	岩屋川内
丸山 ムツエ	3.17	95	宮浦
白角 義春	3.17	88	白木
白角 ケイ子	3.18	90	白木
道崎 時芳	3.19	86	乙千屋
告溝 スエ子	3.19	92	東告
林田 克巳	3.19	50	宮浦
馬場 ミツ	3.24	94	湯浦東
永松 益喜	3.27	92	海浦 2
古本 健助	3.29	85	計石東
井樋口チヅ子	3.30	95	田浦町 3
川野 眞	3.30	76	花岡北
福島 アキエ	3.31	100	井牟田 2

芦北町では、お悔やみ情報をLINEで確認できます。
スマートフォンにアプリを入れて、芦北町公式LINEを登録ください。

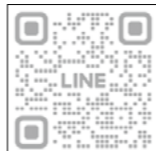

編集後記

6万2千枚。これは何の数字でしょうか。令和7年に撮影した写真の枚数です。動画も含めると、データ容量は約1テラバイトになります。広報紙で実際に使用する写真は、1号あたり約50枚。年間で見ても、使われるのはごく一部で、実に9割以上の写真が掲載されることはありません。それでも、シャッターを切り続けるのは「いつか使うかもしれない1枚」があるからです。その瞬間のために、何枚も、何十枚も撮る。広報の写真は、そんな積み重ねの中から生まれています。紙面に載るのはほんの一部ですが、その裏には、町の二分の記録が詰まっています。(田中)

安全安心 だより



事件・事故は **110** 番
芦北警察署 ☎(82) 3110



火事と救急は **119** 番
芦北消防署 ☎(82) 4731

芦北警察署

令和8年4月から自転車も青切符が適応されます！

自転車の交通違反を認知した場合、基本的には、現場での「指導警告」を行います。ただし、交通事故の原因となったり、歩行者は他の車両にとって危険・迷惑となったりするような「悪質・危険な違反」であったときは、取締りを行います。指導取締りの基本的な考え方は、青切符導入後も変わりません。

反則金 **12,000円** 携帯電話の使用等



反則金 **7,000円** 遮断踏切の立ち入り



反則金 **6,000円** 信号無視 (赤色等) 車道の右側通行

反則金 **5,000円** 一時不停止



無灯火
ブレーキ不備等
被側方通過車義務違反
イヤホンの使用

反則金 **3,000円** 並走



2人乗り運転

林野火災注意報・林野火災警報の運用が始まりました。

芦北消防署

林野火災注意報

林野火災の予防上、注意を要する気象状況となった場合に発令



努力義務

火の使用制限に努めなければなりません。

火の使用制限とは？

- ・山林、原野において火入れをしないこと。
- ・煙火を使用しないこと。
- ・屋外に置いて、火遊び又は、たき火をしないこと。
- ・屋外においては、可燃物の付近で喫煙をしないこと。
- ・山林、原野において喫煙をしないこと。

林野火災警報

林野火災の予防上、危険な気象状況となった場合に発令



義務

火の使用制限に従わなければなりません。



水俣芦北広域消防本部

週末

あまなつセミナー

受講生募集

年6回の座学講習と現地研修会で甘夏（露地栽培）の栽培技術を学ぶことができます。

対象者 果樹に興味がある人

副業・兼業を検討している人

初心者・園地なしでも受講可

開催日 5月24日（日）9時～正午

場 所 芦北町地域活性化センター

参加料 無料（当日は作業着・長靴）

申込締切 5月15日（金）まで

*申込・問い合わせ先

(株)田の浦柑橘組合

☎0966(87)0261

農林水産課 農政係

☎0966(88)9659



稲作の

学びなおし

受講生募集

年6回米作りを基礎から学んでいただけのように、収穫までの必要なプログラムを通して伝授します。

対象者 稲作に興味がある人

水稻農家

開催日 5月17日（日）9時～正午

場 所 つなぎ文化センター

参加料 無料（当日は、筆記具・作業着・長靴）

申込締切 5月8日（金）まで

講 師 (株)アグリ津奈木

熊本県農業普及指導員

JA あしきた

*申込・問い合わせ先

農林水産課 農政係

☎0966(88)9659



佐敷諏訪神社例大祭

4月27日から29日にかけて、今年1年の感謝と地域の安寧を祈る佐敷諏訪神社例大祭が開催されます。武者行列（早馬）や奉納芸能、もち投げ、赤ちゃん土俵入り、奉納相撲などが行われます。

4月27日（月）

武者行列 13時30分～

奉納芸能 14時～

もち投げ 17時～

4月28日（火）

奉納相撲 10時～

赤ちゃん土俵入り 11時～

4月29日（水）

熊本県少年親善相撲大会 9時～



▶祭りの始まりを告げる早馬



▶少年親善相撲大会



▶赤ちゃん土俵入り